apdata

Tendências do RH para 2025

O que está por vir e como se preparar

apdata

Índice

2 **Introdução**

3 **Capítulo 01:** Inteligência Artificial.

5 **Capítulo 02:** Experiência do candidato

6 **Capítulo 03:** Atração e Retenção de Talentos

8 **Capítulo 04:** DEI

9 **Capítulo 05:** Força de trabalho

9 **Capítulo 06:** Dados

10 **Capítulo 07:** Segurança Digital

Introdução

O ambiente de trabalho está em constante transformação, impulsionado por avanços tecnológicos, mudanças sociais e novas expectativas dos colaboradores. À medida que nos aproximamos de 2025, o campo dos Recursos Humanos (RH) se vê diante de desafios e oportunidades sem precedentes.

Este e-book explora as principais tendências que moldarão o futuro do RH, com foco em inteligência artificial, experiência do candidato, atração e retenção de talentos, diversidade, equidade e inclusão (DEI), força de trabalho e habilidades, uso de dados e segurança digital.

Portanto, convidamos você a embarcar conosco nesse material rico rumo a uma compreensão mais profunda da produtividade sustentável e seu impacto na saúde mental das pessoas.

Boa leitura!

Capítulo 1

Inteligência artificial: otimizando a gestão de pessoas

A automatização de processos, como recrutamento, triagem de currículos e até análise de desempenho, já é uma realidade.

Em 2025, a IA promete ir além, oferecendo insights valiosos para melhorar a gestão de pessoas e ajudar na tomada de decisões mais assertivas.

Essa tecnologia já permite que o RH deixe de focar nas tarefas mais operacionais e comece a olhar de forma estratégica para o desenvolvimento dos colaboradores e para a construção de uma cultura organizacional mais forte.

Uma pesquisa recente da **SHRM** (Sociedade de Gestão de Recursos Humanos) revelou que cerca de 1 em cada 4 organizações já utiliza automação ou inteligência artificial (IA) para apoiar atividades de RH, como recrutamento e contratação. Entre os profissionais de RH que adotaram essas tecnologias, mais de dois terços relatam que o tempo necessário para preencher vagas em aberto melhorou significativamente. 53% afirmam que o processo se tornou um pouco mais rápido, enquanto 16% indicam que houve uma melhora considerável.

1.1 O papel transformador da IA

A inteligência artificial (IA) está revolucionando diversas indústrias, e os recursos humanos não são uma exceção.

Um dos principais benefícios da IA é sua capacidade de processar grandes volumes de dados em questão de segundos, algo que seria impossível para um humano. Isso significa que os profissionais de RH podem contar com informações mais precisas e rápidas para embasar suas decisões.

1.2 Automação de processos

A automação de tarefas rotineiras, como triagem de currículos e agendamento de entrevistas, permitirá que os profissionais de RH dediquem mais tempo a atividades estratégicas, como o desenvolvimento de talentos e a criação de uma cultura organizacional forte.

As ferramentas de IA podem analisar currículos em segundos, identificando as melhores candidaturas com base em critérios pré-definidos.

Além disso, chatbots baseados em IA podem interagir com candidatos, respondendo a perguntas frequentes e guiando-os pelo processo de candidatura.

Essa eficiência não só acelera o processo, mas também melhora a experiência do candidato, tornando-a mais fluida e menos estressante.

A automação de Recursos Humanos melhora eficiência e experiência do funcionário. Principais casos de uso:

1. **Benefícios**: centraliza dados e permite acesso autônomo.
2. **Recrutamento**: Acelera processos com IA e gestão integrada.
3. **Conformidade**: Garante aderência a regulamentos com alertas automáticos.
4. **Integração**: Simplifica coleta de documentos e suporte via chatbots.
5. **Suporte de RH**: Chatbots respondem perguntas e melhoram engajamento.
6. **Desempenho**: Analisa dados de produtividade para decisões informadas.
7. **Treinamento**: Automatiza e personaliza cursos de aprendizado.
8. **Tempo**: Rastreia assiduidade e facilita revisões de folgas.

1.3 Análise preditiva e tomada de decisão

A análise preditiva, uma aplicação avançada da IA, permitirá que as organizações antecipem tendências e necessidades de talentos.

Através do uso de algoritmos sofisticados, será possível prever quais colaboradores têm maior risco de desligamento e quais talentos têm mais chances de se destacar.

Isso ajuda a embasar decisões sobre promoções, treinamento e retenção.

Além disso, a análise de dados sobre desempenho pode identificar quais características e competências estão correlacionadas com o sucesso em diferentes funções, permitindo um processo de recrutamento mais eficaz.

1.4 Personalização na experiência do colaborador

Com a IA, será possível oferecer experiências personalizadas aos colaboradores, desde a formação até o reconhecimento de desempenho.

Sistemas inteligentes podem sugerir cursos e desenvolvimento de habilidades com base nas metas e interesses individuais, promovendo um aprendizado contínuo. Isso não apenas melhora a satisfação do colaborador, mas também contribui para a retenção de talentos.

Ao se sentir valorizado e investido em seu crescimento profissional, o colaborador torna-se um defensor da marca e um ativo valioso para a organização.

Capítulo 2

Experiência do candidato: tudo feito com personalização

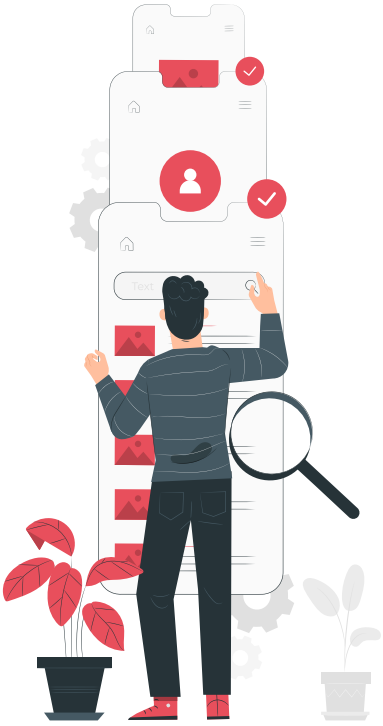

Se tem uma coisa que o RH vai priorizar nos próximos anos, é a **experiência do candidato**.

A personalização já vem ganhando espaço, e em 2025 será essencial criar processos seletivos que façam o candidato se sentir bem atendido e respeitado desde o início. Afinal, a primeira impressão conta muito.

2.1 A importância da experiência do candidato

Organizações que priorizam a experiência durante o processo seletivo têm mais chances de atrair e reter talentos. Uma experiência positiva não se limita a uma boa impressão; ela influencia diretamente a percepção que os candidatos têm da marca empregadora.

2.2 Candidatura simplificada

Candidaturas complexas e longas podem afastar potenciais talentos. Em 2025, espera-se que empresas adotem plataformas intuitivas e amigáveis, onde os candidatos possam se inscrever de forma simples e rápida, utilizando, por exemplo, perfis do LinkedIn.

Esse processo simplificado melhora a experiência do candidato e aumenta a taxa de resposta, pois um processo mais fácil é mais atraente. Além disso, organizações que investem em tecnologia para otimizar o processo de candidatura são vistas como inovadoras e preocupadas com a experiência do usuário.

2.3 Feedback constante e transparente

Oferecer feedback constante e construtivo durante o processo seletivo é uma prática que melhora a experiência do candidato. Isso demonstra cuidado e respeito, além de ajudar a manter o interesse dos candidatos, mesmo que não sejam selecionados.

A prática de enviar atualizações regulares sobre o status da candidatura, além de feedback detalhado sobre entrevistas, cria um relacionamento mais transparente e respeitoso, contribuindo para uma imagem positiva da empresa.

2.4 Entrevistas virtuais e avaliações de habilidades

Com o aumento do trabalho remoto, as entrevistas virtuais se tornaram comuns. Ferramentas que avaliam habilidades práticas, como simulações e testes online, ajudarão a criar uma experiência mais realista para os candidatos.

Essas avaliações podem ser personalizadas para refletir situações do dia a dia da função, permitindo que os candidatos demonstrem suas habilidades em um ambiente controlado, mas que simule os desafios reais que enfrentarão. Essa abordagem não só ajuda a empresa a identificar os melhores talentos, mas também proporciona uma experiência mais realista para os candidatos.

Capítulo 3

Atração e retenção de talentos: engajamento no centro de tudo

A retenção de talentos é sempre um desafio. Para 2025, o foco será ainda mais forte no **engajamento** dos colaboradores e na construção de uma **cultura organizacional** que valorize as pessoas.

Empresas que conseguirem criar um ambiente de trabalho colaborativo e inovador estarão um passo à frente na retenção de talentos.

Estamos falando de investir no desenvolvimento contínuo dos colaboradores, oferecendo programas de capacitação e criando um ambiente que favoreça o crescimento pessoal e profissional.

3.1 Desafios na atração de talentos

A construção de uma marca empregadora forte, que reflita os valores e a cultura da organização, será essencial. A transparência sobre a missão, visão e práticas de trabalho ajudará a atrair candidatos que se alinhem com esses valores. Empresas que investem em sua marca empregadora tendem a ter melhores taxas de retenção e maior engajamento. Além disso, a autenticidade é um valor fundamental; os colaboradores valorizam empresas que cum-

O que é Employee Experience?

O **employee experience** (EX) refere-se a todas as interações que um colaborador tem com a empresa, desde o recrutamento até o desligamento. Não se resume apenas a políticas de engajamento, benefícios ou ambiente de trabalho atrativo, mas envolve como os colaboradores se sentem ao longo de toda sua jornada na empresa.

Três pilares fundamentais:

1. **Ambiente físico:** Espaços de trabalho agradáveis, infraestrutura acessível e segurança.
2. **Ambiente tecnológico:** Ferramentas modernas que otimizam o trabalho e facilitam o aprendizado.
3. **Ambiente cultural:** Um estilo de liderança justo e alinhado à cultura da empresa, promovendo um clima de respeito e valorização.

Importância do Employee Experience

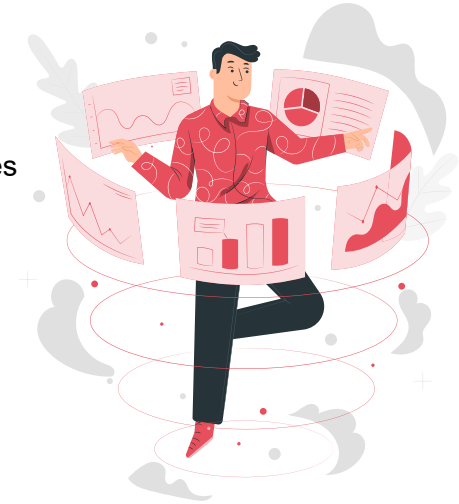

Investir no employee experience é essencial para fidelizar colaboradores e melhorar a eficiência organizacional. Os benefícios incluem:

- Fortalecimento da cultura organizacional.
- Melhoria do clima interno.
- Aumento do engajamento e diminuição da rotatividade.
- Melhor comunicação interna.

Vantagens do Employee Experience

1. **Maior Engajamento e Produtividade:** Colaboradores que se sentem valorizados tendem a ser mais produtivos.
2. **Atração e Retenção de Talentos:** Uma boa experiência atrai candidatos e retém os talentos existentes.
3. **Melhoria na Qualidade de Vida:** Ambientes favoráveis reduzem o estresse e melhoram o desempenho.
4. **Aumento da Satisfação do Cliente:** Funcionários engajados proporcionam um atendimento de melhor qualidade.

Como Implementar o Employee Experience

1. **Escute seus colaboradores:** Conheça suas necessidades e busque feedbacks constantes.
2. **Alinhe interesses:** Conecte as aspirações dos colaboradores com os objetivos da empresa.
3. **Construa um ambiente favorável:** Garanta um espaço seguro, acessível e higiênico.

Por fim, a adoção do employee experience não apenas coloca a empresa à frente da concorrência, mas também gera resultados mais significativos, tanto para os colaboradores quanto para a organização. Implementar essa estratégia é um passo essencial para criar um ambiente de trabalho mais positivo e produtivo.

3.3 Engajamento

Em 2025, o engajamento dos colaboradores será impulsionado por uma abordagem centrada no bem-estar holístico. As empresas adotarão práticas que promovam não apenas a produtividade, mas também a

saúde mental e emocional dos funcionários. Ferramentas de feedback em tempo real, programas de reconhecimento baseados em dados e iniciativas de bem-estar serão fundamentais para criar uma conexão emocional mais forte entre colaboradores e a organização. Além disso, a personalização das experiências de trabalho, como horários flexíveis e opções de trabalho remoto, contribuirá para um aumento significativo no engajamento e na satisfação.

3.4 Cultura Organizacional

A cultura organizacional de 2025 será marcada pela adaptabilidade e inovação. Com a crescente diversidade nas equipes, as empresas precisarão cultivar um ambiente que não apenas abrace, mas celebre diferentes perspectivas. Isso incluirá a implementação de práticas que promovam a inclusão, como treinamentos sobre viés inconsciente e grupos de afinidade. A transparência nas comunicações e a promoção de um ambiente de feedback aberto serão essenciais para que todos os colaboradores se sintam parte do processo decisório. Além disso, a cultura será impulsionada por uma mentalidade de aprendizado contínuo, onde o desenvolvimento pessoal e profissional é incentivado em todos os níveis da organização.

Capítulo 4

Diversidade, equidade e inclusão: um compromisso real

Empresas que não abraçarem a diversidade vão perder espaço. Em 2025, espera-se que os líderes de RH promovam políticas inclusivas de verdade, que vão além do papel.

Garantir que todas as pessoas tenham as mesmas oportunidades, independentemente de gênero, raça, orientação sexual ou outras características, será quase que obrigatório para formar equipes mais criativas e inovadoras.

4. Recrutamento inclusivo

A implementação de práticas de recrutamento inclusivas garantirá que todos os candidatos tenham oportunidades iguais, independentemente de gênero, raça ou orientação sexual. Isso pode incluir a revisão de descrições de cargos para remover vieses implícitos e garantir que os painéis de entrevistas sejam diversificados. Além disso, a utilização de ferramentas de análise de dados pode ajudar a identificar áreas onde a diversidade pode ser melhorada.

4.2. Educação e sensibilização

Programas de educação e sensibilização sobre DEI ajudarão a criar um ambiente de respeito e empatia, promovendo uma cultura organizacional que valorize as diferenças. Treinamentos regulares sobre viés inconsciente e inclusão são essenciais para preparar os colaboradores para trabalhar em um ambiente diversificado. Esses treinamentos não devem ser vistos como uma obrigação, mas como uma oportunidade para crescer e aprender juntos.

4.3 Medição de resultados

Acompanhar e medir o progresso das iniciativas de DEI será essencial para garantir que as empresas cumpram suas promessas e melhorem continuamente suas práticas. Isso envolve a coleta de dados demográficos e a realização de pesquisas de clima organizacional para avaliar a percepção dos colaboradores em relação às práticas de diversidade e inclusão. A transparência nos resultados também é essencial, pois demonstra um compromisso real com a diversidade e a inclusão.

Capítulo 05

Força de trabalho - habilidades

A evolução das habilidades necessárias no mercado de trabalho está mudando rapidamente. Em 2025, a força de trabalho precisará se adaptar a novas exigências. A promoção de uma cultura de aprendizado contínuo será fundamental para garantir que os colaboradores se mantenham atualizados e relevantes no mercado. Isso envolve a oferta de treinamentos, workshops e acesso a cursos online que atendam às necessidades individuais e às demandas do mercado.

5.1 A Importância das habilidades Soft e Hard

As empresas precisarão valorizar tanto as habilidades técnicas (hard skills) quanto às habilidades interpessoais (soft skills). Enquanto as hard skills são importantes para o desempenho técnico, as soft skills, como comunicação, empatia e trabalho em equipe, são igualmente cruciais para o sucesso em ambientes colaborativos. As organizações que priorizam o desenvolvimento de ambas as habilidades estarão mais bem equipadas para enfrentar os desafios do futuro.

5.2 Flexibilidade e adaptabilidade como competências-chave

A capacidade de se adaptar rapidamente a novas situações e desafios será uma habilidade essencial para os profissionais do futuro. Em um mundo em constante mudança, as organizações que promovem a flexibilidade e a adaptabilidade não apenas ajudam seus colaboradores a se ajustarem às novas demandas, mas também criam uma cultura de resiliência. Colaboradores que se sentem confortáveis em explorar novas abordagens e soluções são essenciais para a inovação.

Capítulo 6

A revolução dos dados no RH

6.1 Análise de dados para decisões estratégicas

O uso de dados na gestão de pessoas está se tornando cada vez mais prevalente. Em 2025, as organizações precisarão aproveitar a análise de dados para tomar decisões mais informadas. Utilizar dados para embasar decisões de RH permitirá que as empresas identifiquem tendências e áreas de melhoria, aumentando a eficácia de suas estratégias.

Um estudo realizado pela **Vanson Bourne**, que entrevistou **1.500 decisores de TI e gestores de dados** em 15 países, trouxe à tona insights importantes sobr e o impacto da gestão de dados nos negócios. De acordo com a pesquisa, as empresas

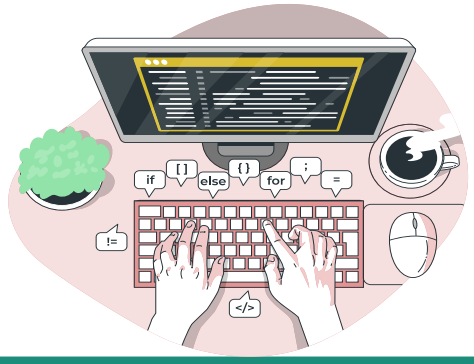

que investem no aprimoramento da gestão de dados observam um **retorno médio de US$ 2,18** para cada dólar investido. No entanto, a maioria das empresas (82%) espera um retorno superior ao que realmente está sendo obtido.

6.2 Melhoria da experiência do colaborador com dados

A análise de dados também pode ajudar a entender melhor a experiência do colaborador, permitindo ajustes que melhorem a satisfação e o engajamento. Pesquisas regulares de clima organizacional, aliadas à análise de dados, fornecem uma visão clara sobre a percepção dos colaboradores em relação ao ambiente de trabalho. Isso ajuda as empresas a agir rapidamente em áreas que precisam de atenção e a melhorar continuamente suas práticas de gestão de pessoas.

Estudos mostram que **93% das organizações se preocupam com a retenção de funcionários**, e práticas focadas na experiência do colaborador podem aumentar significativamente essa retenção. De acordo com o **Relatório de Aprendizagem no Local de Trabalho 2023**, do **LinkedIn**, empresas que investem na experiência do colaborador observam uma melhoria notável na retenção de talentos, comprovando o impacto positivo dessas práticas na gestão de pessoas.

6.3 Previsão de necessidades futuras

A análise preditiva permitirá que as empresas não apenas respondam a problemas existentes, mas também antecipem necessidades futuras. A capacidade de prever a demanda por determinadas habilidades ou o aumento da rotatividade em setores específicos permitirá uma alocação mais eficiente de recursos e uma preparação adequada para desafios futuros. As organizações que utilizam dados de forma estratégica estarão um passo à frente na construção de equipes ágeis e eficazes.

Capítulo 7

Segurança Digital no Ambiente de Trabalho

7.1 A necessidade de Segurança Digital

Com o aumento do uso de tecnologia no ambiente de trabalho, a segurança digital se tornou uma preocupação central. Em 2025, as organizações precisarão intensificar as medidas para proteger dados sensíveis. Isso envolve não apenas a proteção de informações pessoais dos colaboradores, mas também a segurança de dados corporativos que podem ser alvo de ataques cibernéticos.

7.2 Proteção de dados pessoais

As empresas devem garantir que os dados pessoais dos colaboradores estejam protegidos contra vazamentos e ataques cibernéticos. Isso envolve a implementação de políticas rigorosas de privacidade e a utilização de tecnologias avançadas de segurança cibernética. Além disso, a conformidade com regulamentações como a LGPD no Brasil e o GDPR na Europa será importante para proteger dados e evitar sanções legais.

7.3 Treinamento em Segurança Digital

Oferecer treinamentos em segurança digital para todos os colaboradores ajudará a criar uma cultura de conscientização e prevenção. Esses treinamentos devem ser regulares e incluir simulações de phishing e outras ameaças cibernéticas. A conscientização é a primeira linha de defesa contra ataques, e colaboradores bem treinados são menos propensos a cair em armadilhas. Uma cultura de segurança digital não apenas protege a organização, mas também proporciona tranquilidade aos colaboradores.

Essa nossa pequena lista de tendências do RH para 2025 mostra que o futuro será ainda mais estratégico, com a tecnologia e a inovação moldando o futuro da gestão de pessoas.

Mas não se trata apenas de implementar novas ferramentas: o foco deve ser, cada vez mais, nas pessoas. Afinal, é o capital humano que faz a diferença em qualquer empresa.

A Apdata acompanha de perto essas mudanças e oferece soluções que ajudam sua empresa a se preparar para o futuro.

Estamos à frente dessas inovações, com soluções integradas que permitem a automatização de processos como **folha de pagamento**, **controle de ponto**, **análise de desempenho** e **gestão de talentos**.

Conte com a **Apdata** para modernizar e aprimorar seus processos de gestão!

apdata